新申報

今日本報一大張

本館 上海靶德路二八八號 電話五二二六〇號 五一六七五號 郵政信箱三〇三八號

分館 南京路哈同大樓二一六號 電話一九一〇七號

定價零售每份國幣七分

發行所 大陸新報社

海軍機實行十一次轟炸重慶東部要塞

霑益·鄱陽湖·長沙·亦遭空襲

△日華中艦隊報道部十五日午後七時發表，森部隊長指揮之海軍航空部隊，今日勇敢實行第十一次之重慶轟炸。

△〇〇基地大報特派員發 日海軍航空部隊之精銳，繼續於十五日作第十一次空襲重慶。是日天氣絕好，森部隊爲總指揮官，高橋，武田，仲，福岡，中村各部隊長率領精銳機，自〇〇基地出發，於下午三時許，大舉衝入重慶，對市內東部之各重要據點，投擲必中之巨彈，地上砲火雖仍極熾烈，但未見渝機之影蹤，由連日之空襲，對全重慶之物質心理兩方面，均給予甚大之損害。

△同盟社十五日越南某基地電 華南艦隊報道部發表：日海軍航空隊於十五日由島崎部隊長率領林，吉木，北村，花木各機隊，襲擊雲南省空軍根據地霑益，猛炸積存於飛機場內之汽油罐，當即中彈起火，且悠然飛返。

△同盟社十五日××基地電 日華中艦隊報道部十五日午前十時三十分發表：伊藤部隊長所指揮之海軍江上飛行隊，於十四日攻擊鄱陽(鄱陽湖東岸)，炸毀市內之建築物，使其附近一帶發生大火災，又命中襲擊軍用品之戎克船多艘，瞬息之間，均沉入水底，我方無損失。

△同盟社十五日〇〇基地發 日華中艦隊報道部十五日下午〇時發表：本間部隊長指揮之海軍航空部隊，今日午前，空襲長沙，對渝軍之重要軍事機關，全彈命中，予以炸毀。

八幡丸向神戶疾駛 汪主席旅途極安寧

本多大使在東京播歡迎詞

△同盟社十五日八幡丸電 乘船就道訪日之汪主席一行訪日使節團，於十五日晨七時起身之徐良，林柏生，周佛海氏等，散步於甲板，精神飽滿，無一人有疲倦之色，八幡丸雖遇逆風，但因有一萬七千噸之巨大排水量，絕無顛播，鼓輪破浪前進，汪主席於上午八時半在特別食堂進早餐後，偕林柏生氏等散步於船內，並至圖書室閱讀圖書，汪主席自十四日上海出發後，專在自室讀書與思索，暇時與徐良，林柏生，日高，犬養等氏歡談，犬養氏於昭和十四年汪主席脫出河內時，與之偕行，共渡苦難。是以汪主席與犬養氏談及此事，不禁感慨系之，船至下午一時四十五分，經九州南端佐田岬，向神戶疾駛云。

△同盟社十五日東京電 汪主席將於十六日抵神戶，本多駐華大使，適歸國在日，故於十五日晚假座AK電台廣播，題爲『歡迎汪精衛閣下』，其講辭大意云：余在卅年前，任北京公使館一等書記官之時，即耳聞汪精衛氏之名，汪氏早年，乃一青年革命家，曾潛入北京，實行殺滅清攝政王之壯舉，此爲膾炙人口之驚人事件，在南京有二所最簡單樸素之房屋，其一爲汪精衛氏之住宅，另一所即余之大使館。本多大使，以輕鬆意深之言辭，介紹汪主席之性質，生活，實足代表日本同胞溢於言表之情意。

△同盟社十五日東京電 中國留日學生，爲數甚多，在東京之留日學生，曾發起團結中國留日學生，組織留日學生會，今在國府主席汪精衛氏訪日之際，始告正式誕生，十五日在東京帝大小石川植物園，舉行第一屆大會，出席之學生有東京各大學，專門學校等男女留學生二百餘人，並有日各學校當局者，日華學會理事長赤間前文部次官等多數出席，先由中國大使館教育部專員等之訓辭後，繼爲東大文學部教授今井博士之講演，及東京音樂學校教授宮城道雄氏指揮之音樂合奏，最後議決留學生之連絡及準備歡迎汪主席等事項。

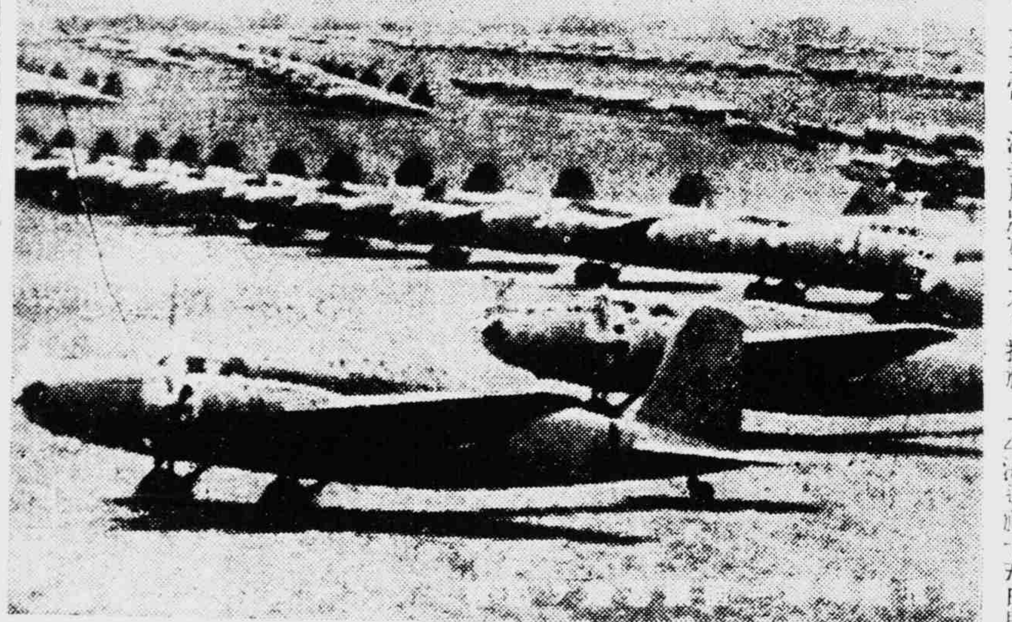

照片說明

(上)日陸軍甲部隊集結於華北前線待機中之威容。(下)轟炸重慶由××基地出發前之日航空部隊。

中央協力會議開始討論議案

△同盟社十五日東京電 團結國民總意之第一回中央協力會議，第一日自午前九時舉行開會式，有近衛總裁議長等會議員出席，十時起入總會，各代表遂展開真摯之討論，繼開總會委員會之懇談會，預定二十日舉行閉會式云。

時論 今後國際時局之決定點

在目前所演變之國際時局中，顯然有兩個國家之態度，猶待其最後對和戰的決定。此二國，即美國和蘇聯是。他們雖然同是尚未參戰的國家，但因國際時局之動盪，恐已不能許其長此抱着中立的猶豫政策。我們以前曾說過，在蘇彝士戰役之進行中，蘇聯即將被迫決定其應採的步驟。而此一決定亦將是促成美國暴露其真面目的時候，因爲世界各處（至少在歐亞非三洲），前後連續地戰亂了已歷四五年，雖然還沒有演成真正世界性的整個戰爭，但已至少使各地的戰事互相影響。由於這樣的互相影響，所以最近所發生於歐亞的幾件重要局勢，便將使其未來的演變，獲取一個最後的決定因素。

我們先拿美國來說，她所以躲在變相參戰之後而用巧妙的方法來援英者，原是拖於兩洋作戰的困難而採的不得已之舉。抑且美國在這樣步驟上，她既可避免參戰之直接犧牲，更可利用英國之犧牲而達成其優勢的最後霸權。所以他一面藉口德法合作而援助英國加強其中東地位，俾進而離間法國本部與其殖民帝國。美國由是乃得於它日併吞美洲之法屬殖民地，更可對歐恫嚇西葡二國與軸心勢力日漸疏解，對亞恫嚇南太平洋各屬地之親日，而逐漸以陰謀破壞東亞之共榮理想。但美國此種以他人爲刀俎之詭計，終不經『羅賓慕爾』號之一擊。軸心國決將以實力摧破一切居間取巧之詭謀，而清算百餘年來之世界霸權。因此，舉凡最近發生於遠東之遺憾事件如荷印當局之對日態度，或更如合衆社所傳泰國之即將發動政變，亦不能使日本有所退縮。東亞必須由此洗刷一切被殖民地化之毒素，我們決不能對任何妥協或講價還價之威脅有何畏懼。

再從蘇聯來說，她最近（尤其自斯太林親自執政後）雖尚對歐亞戰事守中立及不干涉之態度，但自對日作劃時代的外交行動爲始，已漸持有準備作戰的決心。然而此項準備，當然在中東戰役愈演愈緊之際，更不容其有何猶豫或遷就之志。所以蘇聯最近一面對日進一步締結商約，而在另一面則於日前又與英成立協定，處今時局混沌之中，自極微妙之能事。於是英美方面之宣傳機關，乃於日內大造驚人之謠言，離間德蘇二國之友誼。今幸塔斯社已經蘇當局授權闢謠，則我人復不能對德蘇關係之如何變化作一斷語。然而德國爲完成其歐洲再建工作，她勢必於此歐陸最後的戰役（爭奪蘇聯烏克蘭及其中東的戰役）解決之初，以堅強的步驟向蘇英二國迅速『看牌』。以此時之急轉時局而言，我們當然不能對此含糊的局勢，再有何種優柔寡斷的綏靖方案出現，我們只有把堅強的事實拿出來！

其於上述蘇美二國今後的發展，我們欲使其認定應走的途徑起見，故在動盪的國際局面中，今已需要軸心國共同採取一種一致的堅強步驟。於是中日二國元首及政府當局之直接會談，乃是日內頗引人注目的一件要事。蓋非如是不足以澄清一切中計式的綏靖空氣，也非如是不足以表示歐亞軸心之一致合作，而充分發揮着世界之不可分性。歐亞之軸心同盟既能共同以堅強而一致的步驟，來打破迄今滯留於美蘇二國之呆暗空氣，則世界戰爭之問題亦可達到其最後的解決。我們謹在此預祝在此次東京會談中，能產生一個遠東軸心組織及其堅強的意志表現，以與歐洲軸心相聯繫而合作！那末，在此歐亞軸心之一致籌劃下，任何欲求新秩序建設之殘縮陰謀者，即將被一舉廓清淨盡！彼後，我們更應熱烈的要求大東亞共榮圈之建設，決不能以任何企圖而消滅，更不應把此一聖業完全見捐於所謂『中國事變』之上！中日所求者乃五億人民之『人的協和與合作』，決非在自相戕伐其互相之利益！

野村三訪韋爾斯 商討遠東情勢

△海通社十五日華盛頓電 日本駐美大使野村上將，於昨日與美國副國務卿韋爾斯，作簡短之會晤，野村於會談後，拒不發表經過情形，僅謂渠並未提出照會，亦未提及煤油問題而已。關於太平洋局勢，野村以爲並不嚴重云。

△國際社十五日華盛頓電 日駐美大使野村，昨訪國務院，與國務副卿韋爾斯商遠東局勢，但此次訪問，是否正式交換意見，則野村拒不表示。因野村訪問國務院，此次僅爲第三次，故衆信其事必甚重要。

法抵抗再接再厲 英軍退出桐城

△海通社十五日貝魯特電 此間政界證實英軍之攻擊，業已被阻，在大馬色南之基士甫區，法國防軍已採取攻勢，並且迫使英軍後退，在黎巴嫩南岸之賽達方面，法空軍對英艦猛施轟炸，此間認爲法軍進攻，亦即爲英軍之頓滯不前，係在等待援軍，英方所謂英軍之緩進係欲寬免敵人，以免流血過多，法方已加駁斥云。

△海通社十五日維希電 貝魯特昨日發表如下之官報稱：前日下午吾軍在賽達城堅守原防，抵抗英軍，中隊長勒爾與營長甘齊爾統率摩托化部隊，騎兵與步兵，實行反攻，重創城郊之敵軍後遂將失地克復。英軍與特戈爾軍進攻麥德耶肖恩與基蘇，被吾守軍擊退，英機昨夜炸海港，損失甚微，吾機炸敵軍陣地，並擊落英機一架。

△哈瓦斯世界電訊社十四日維希電官方頃發表公報稱，我軍在敘利亞與黎巴嫩兩邦前線作戰，敵軍雖迭次進犯，但仍能扼守原有陣地，屹然未動，在沿海一帶，敵軍於昨日午後，在坦克軍炮隊暨海軍炮火掩護之下，曾一度衝入西桐城內，但經我國摩托化部隊與殖民地步兵同時反攻後，率將敵軍擊退，收復失地，至於在梅約安與基蘇兩區英國軍隊，暨特戈爾派所屬軍隊，迭次來犯，均被我軍擊退，英國飛機轟炸貝魯特城亦未得逞。我國空軍賡續轟炸敵軍集中地點，並擊落英國雙引擎式飛機一架云。

△哈瓦斯世界電訊社十四日敘利亞邦首府貝魯特城電 官方頃發表公報稱：前線戰況，彙誌如次：（一）法國海軍於本日午後，在空軍掩護之下，與英國艦隊發生海戰。（二）基蘇城南面，雙方陣地，均無變化。兩國砲隊在梅約安區南部，開火互相轟擊，（三）黎巴嫩邦沿海一帶英國艦隊，賡續開砲轟擊西桐城，敵方步兵重機械化部隊掩護之下，大舉進攻該城，已被法軍擊退，（四）其他各線法軍扼守原有陣地，屹然未動云。

△哈瓦斯世界電訊社十四日維希電 此間軍事觀察家頃談稱自英國軍隊暨特戈爾派軍隊侵入敘利亞與黎巴嫩兩邦以還，已歷七日之久，雖在各地不斷向我軍陣地猛攻，但重要城市，仍在我軍手中，英軍越過奧朗平原，向大馬色城進攻者，已在其蘇城外，被我軍堵截。現距大馬色城十二英里。至于敵軍進攻貝魯特城者，係澳洲聯邦軍隊，在英國艦隊掩護之下，向我軍陣地進攻，雖一度衝入西桐城內，但已被擊退，與貝魯特城相去三十英里，惟英國海軍實力強大，于最近數日內，必獲若干發展。但無論如何，英國政府所決定之作戰計劃，業已遭受打擊云。

△海通社十四日維希電 據此間消息，英軍佔據西當近郊後，法軍猛烈反攻，擊退英軍云。

△海通社十五日維希電 據此間昨日消息，星期五夜英機襲大馬色四次，法高射砲得力，故英機隨便擲彈而去，無甚損失云。

△海通社十五日維希電 據法國情報局消息，英機於星期五夜再炸貝魯特，但無甚損害，法高射砲迫使英機逃走云。

△海通社十五日安加拉電 土耳其著名軍事專家艾克里將軍，昨日在斯丹埠報章發表一文，力言英國在敘利亞之戰爭，令人失望，英國以爲敘利亞政治之發展，可以幫助軍事上之成功，其實乃錯誤之估計，英國在敘利亞多作戰一日則使其他各線戰事益趨不利耳。

英停戰建議 遭維希拒絕

△國際社十五日倫敦電 今日此間接維希消息，英建議法國命敘黎兩邦軍隊停止抵抗，法已『含怒予以拒絕』，維希官方文告稱，英致法牒文謂『爲英法兩國利益計』，維希政權謂：『訓令共軍隊停止抵抗協約軍之行動，蓋協約軍之目的，在於使敵人不能用敘利亞爲作戰根據地也。』

克羅特將參加軸心

德義外長抵達威尼斯會商 謀與克羅特建歐洲新秩序

△海通社十五日布達佩斯電 據此間方面宣稱，關於德義兩國外長，在威尼斯舉行會議一事，據匈方所知，將決定克羅特國加入三國公約問題，其他討論問題，現時尚未宣佈，據悉匈牙利已由駐義大使維蘭尼男爵所代表出席云。

△海通社十五日阿格拉姆電 克羅特國元首巴甫立志博士，外長羅柯維志博士及克軍總司令克伐塔尼克將軍，業於昨日前往威尼斯。官方對於此行任務不願宣布。據私人消息，靈通方面稱，克羅特邦將於今晨參加三國公約，德義兩外長亦均抵達威尼斯，此爲加盟簽字初次在義國境內舉行，據稱，此表示克羅特邦屬於地中海範圍，故必需由義國領導云。

△海通社十五日羅馬電 義大利外長齊亞諾昨晨行抵威尼斯，德外長里賓特洛甫則尚在赴威尼斯途中，俾斯麥親王代表德駐義大使麥剛森與克羅特駐義公使亦同時行抵威尼斯。

△海通社十五日威尼斯電 德外長里賓特洛甫，昨夜八時乘專車抵威尼斯，義外相齊亞諾及軍政界要人均到車站迎迓，羅馬德大使館俾斯麥親王及其他外交官長，亦均抵此，車站以鮮花點綴成三國公約各國々旗，義海軍一隊在車站布防，德義兩外長即乘汽艇沿大運河前往丹尼理旅館，沿運河之民衆均歡呼以迎，今晚義外相將宴請里氏云。

△海通社十五日羅馬電 義外長齊亞諾偕德代辦俾斯麥，克羅特之使貝利志前往維也納之官報，昨晚此間各報雖加以揭載，但未加以評論。故義外長此行目的，民衆咸不得而知。僅義大利名記者蓋達會在『義大利新聞報』著稱：克羅特現亦參加歐洲新秩序之建設工作，贊助軸心政策，進一步發展將使其更接近軸心國之和戰系統，以謀結合『結合』一字可作加入三國公約解。因該項公約亦爲多瑙河與巴爾幹建設新秩序之機構。蓋達繼抨擊美國拒絕承認克羅特一事，極引起此間人士之注意。略謂：世界大戰克羅特委員會總部曾設立美國之畢資堡域，東沃亥沃街二百號，爲克羅特之自由奮鬪，美國人士咸知其詳，但美國之承認與否並無任何關係，蓋美國對歐洲事件，根本無需其發表意見，美國所宣傳之解放思想，軸心國今已代其行之，克羅特即爲實例之一也。

日情報局昨公佈 克羅特加入同盟

△同盟社十五日東京電 巴爾幹新興國克羅特，日本政府於本月七日，正式承認，此次該國決定參加日德義三國軸心，十五日在義國威尼斯簽訂議定書，當時在座代表，計有日本代表駐義大使堀切，德國代表里賓特洛甫外長，義國代表齊亞諾外長，及克羅特代表鮑愛利基首相兼外長四人。關於此事，日情報局于十五日下午十時，發表如下：上次日政府承認之克羅特國，此次參加日德義三國同盟，業已於十五日在義國威尼斯與日德義三代表間訂立議定書，至議定書之內容，與匈牙利等國參加時相同。按參加日德義軸心之國家，克羅特已爲第六，先有匈牙利，羅馬尼亞，斯洛伐克，保加利亞，南斯拉夫五國參加。

義機二度轟炸直布羅陀

△海通社十五日羅馬電 昨日義軍戰報所載空襲直布羅陀係義空軍在本年內第二次襲擊該英海軍根據地。按第一次係在本月六日，此間軍界人士認爲此舉可視爲將加緊進攻英國在東地中海與西地中海根據地之象徵，蓋自巴爾幹戰爭結束，德義軍佔領克里特島後，軸心國空軍在地中海中部可自由出動，襲擊東部與西部之英根據地，據『拉伏洛報』載阿合西勒消息稱：直布羅陀軍事當局不但料及該地將時受空襲，在短期內亦有傘兵在該地降落之可能，又悉，英國現正在從事特種防空訓練，射擊自飛機上擲下之汽球云。

羅斯福頒新令 凍結德義資金

△華盛頓十五日電 羅斯福總統昨日將德義兩國在美之資金，完全予以凍結之舉，並適用于在美歐洲各淪陷國前此未經凍結之資金，包括阿爾巴尼亞，奧國，但澤，捷克斯拉夫，及波蘭，白宮秘書歐萊于宣佈凍結程序之前，羅斯福總統業已將其他十四歐洲國家之資金予以凍結，美國昨日凍結之資金，不下四，五〇〇，〇〇〇，〇〇〇美元，衆信此舉意在阻止軸心國基金進一步經中立國人士之手，轉流他處，最近聞已盛傳德義資金，業已逃入拉丁美洲矣，政府方面報稱：德義在美國之基金，約在自三〇〇，〇〇〇，〇〇〇美元至四〇〇，〇〇〇，〇〇〇美元之譜，自政府頒佈凍結令後，財部即獲得德義及其征服國在美資金及財產之絕對統制權，包括現金，銀行存款，押款，債權，股票，公債，商標合同或船隻，貨物，專利權等，尤以後者爲德國最大之利益，白宮復於頒佈命令時發表文告云：『此等措置一日實行，足使德義一切財貨利益之轉移，備受政府之統制，任何人不遵守此令，均將受嚴厲之判罪。』文告又稱：『此令意在阻止外國利用在美資金，作有害美國國防及其他美人利益事宜，並阻止歐洲被用暴力奪取之在美資金被人提取而作不利美國之活動，除德義兩國基金經下令凍結外，尚有額外五國亦經列入』。同時，羅斯福總統於發表凍結命令外，復核准登記在美外人財產之章程，此項登記章程，將適用於各國，包括基金被凍結之國家在內，當局發表文告稱：凍結統制照會暫時不施之於芬蘭，葡萄牙，西班牙，瑞典，瑞士，及蘇聯，惟政府頗有進一步希望上述各國政府能提出充分保證云。

松岡外相譽揚義軍各線勝利

△國際社十五日羅馬電 日外相松岡對墨索里尼演說極力讚揚一事。可預測：『若美參戰，日決不漠視』云。松岡昨以特別函件一件，致與義相稱：『吾人欣再度慶賀在各戰場之義軍，獲得勝利，吾人深信，德義同盟之目標，將卒底於成』。

△哈瓦斯世界電訊社十四日羅馬電 日本外相松岡洋右，本日致函義國駐日大使殷德里，對於墨索里尼首相最近在議會所發表之演說，尤其是述及日本一段，表示滿意。

英美平準委員抵達重慶

△海通社十五日重慶電 中國平準基金委員會英美委員已於昨日自香港抵此，到達後即與渝方財政當局取得接觸云。

甬謀復興教育召開小學會議

△同盟社十五日寧波電 自重慶壓迫下解放出來之寧波，各方面均趨於復興，鄉鎮聯合會教育科爲改正抗日教育之錯誤，特召集寧波十一鎮模範小學校校長會議於十四日下午二時，在教育科舉行，有金教育科長及全體校長出席，先報告開會之意義，繼續討論今後之教育方針，和平運動如何推進等問題，並決定關於訓育方面以和平運動爲訓練中心，教學方面編纂和平讀物之教材，使學生閱讀，同時並社會教育方面，組織宣傳隊，向各界宣傳和平之真意，寧波教育今後之發展，殊堪重視云。

美將在紐約港敷設水雷

△海通社十五日華盛頓電 據美國海軍部昨夜宣稱，現已準備將紐約港埋放水雷，此項措施將於本年夏季辦理，至於紐約之埋放水雷是否爲演習訓練抑係防禦措施則不可知云。

詩人泰戈爾譏諷英國

△海通社十五日卡勃爾電 據孟買消息，印度詩人泰戈爾，發表演說，籲請英國勿再利用印度民衆，英國人士，責難印度民衆，對日前之歐戰，採取冷淡態度，但印度民衆，均有飢餓之憂，糧食源々運往英國，而印度民衆，僅獲少量之米，英國樂於在印度進行殘酷之衝突，印度民衆之痛恨英人，乃英人自取之咎，英人辜負印度人之信心，爲少數人之利益，而犧牲群衆之幸福云。

經濟一週

(六月九日至十四日)

上週金融市況，以國際形勢沉悶惡劣，人心忐忑不安，投機者均存觀望，裹足不前，故金滙交易均沉寂而少變化，外滙只週一在扒風中一度趨緊，旋即回鬆趨於平靜，給赤會一度向高風疾進，逹五百元關，後以外滙鬆長，人心不振，起伏甚微，週末掉期後，更轉入疲途，公債因遊資集中證券，各方對此興趣甚濃，先回而後漲，中途雖一度爲出籠帶低，旋即又轉上漲，軍票仍在四四圓左右盤旋。

外滙

週一 滙豐掛牌不動，暗市以金市步昂，港糖結欵，引起扒風，市勢趨緊，晨開兩滙無榮辱，旋因港電來扒期美，華商投機家同債扒進，英滙亦跟緊，後以謠風突起，美滙軟至五元三十五難結，及悉不確，立即回平，收市現美金五元三四三七五，現英金三辨士二九六八七五，比上週六美緊○三一二五，英緊○一五六二五。

週二 滙豐掛牌不動，暗市以國際情勢變化多端，人心忐忑，英美滙突轉鬆賤，晨開兩滙俱平，投機者力扒，外行供意甚佳，後日行有售出，洋商各行亦售，港電復來套進，勢反帶硬，旋有利空消息傳來，投機家轉來猛塞，七美五元四○六二五一度難結，收市現美金五元三七五，現英金三辨士三一二五，比上日美長○三一二五英鬆○一五六二五。

週三 滙豐掛牌不動，暗市交易清稀，市況極穩定，晨開兩滙俱平，投機家扒吸期美，市勢趨穩，旋日行塞出七期美滙五元四○六二五，曾稍帶硬，此後交易轉稀，趨向呆定，收市現美金五元三七五，現英金三辨士三一二五，比上日無軒輊。

週四 滙豐掛牌不動，暗市於投機補空下，美平英緊，晨開兩滙俱平，嗣後在投機補空扒風中，滙豐供意輕淡，六期美金立見軟至五元三四三七五，後傳荷印局勢告緊，華行稍吐，投機家轉賣，稍見鬆長，趨勢旋即趨於呆定，收市現美金五元三七五，現英金三辨士二九六八七五，比上日美平英緊○一五六二五。

週五 滙豐掛牌不動，暗市變化甚少，勢極穩定，晨開兩滙俱平，洋商銀行供意甚佳，七美五元三九○六二五硬至可結，旋投機家補進套扒六美，又結進七美五元三七五及四○六二五，市勢轉穩，後市益形呆平，收市現美金五元三七五，現英金三辨士二九六八七五，比上日無榮辱。

週六 滙豐掛牌不動，暗市晨開比上日無榮辱，華行五做七月美金五元四○六二五，投機家照上價難賣，港電塞出英金三辨士三一二五，旋即硬至可結，後在利空消息下，洋商各吸胃尚佳，故價趨穩，收市現美金五元三七五，現英金三辨士三一二五，比上日美平英長○一五六二五。

(甲) 滙豐掛牌

附註 英滙以法幣一元計算 美滙以法幣百元計算

國別	週一	週二	週三	週四	週五	週六
英滙辨士	三·二五	三·二五	三·二五	三·二五	三·二五	三·二五
美滙美元	五·二五	五·二五	五·二五	五·二五	五·二五	五·二五
法滙法郎	無市	—	—	—	—	—
港滙港元	二一·六二五	二一·六二五	二一·六二五	二一·六二五	二一·二五	二一·六二五
坡滙坡元	一一·五○	一一·五○	一一·五○	一一·五○	一一·五○	一一·五○
呂滙呂元	一○·五○	一○·五○	一○·五○	一○·五○	一○·五○	一○·五○
印滙羅比	一八·○○	一八·○○	一八·○○	一八·○○	一八·○○	一八·○○
德滙馬克	無市	—	—	—	—	—
荷滙荷盾	九·七五	九·七五	九·七五	九·七五	九·七五	九·七五
日滙日元	二三·二五	二三·二五	二三·二五	二三·二五	二三·二五	二三·二五

(乙) 內盤收市

日期	英滙(辨士)收盤價	美滙(美元)收盤價
週一	三·二九六八七五	五·三四三七五
週二	三·三一二五	五·三七五
週三	三·三一二五	五·三七五
週四	三·二九六八七五	五·三七五
週五	三·二九六八七五	五·三七五
週六	三·二九六八七五	五·三七五

(丙) 國際互滙

國別	週一	週二	週三	週四	週五	週六
英對美	四元○三五	四元○三五	四元○三五	四元○三五	四元○三五	四元○二五
美對英	四元○三二五	四元○三二五	四元○三二五	四元○三二五	四元○三七五	四元○三七五
英對滬	三辨士四六八七五	三辨士四六八七五	三辨士四六八七五	三辨士四六八七五	三辨士四六八七五	三辨士四六八七五
美對滬	五元四七	五元四八	五元四六	五元四八	五元四八	五元四八
英對日	一先令二辨士半	一先令二辨士半	一先令二辨士半	一先令二辨士半	一先令二辨士半	一先令二辨士半
美對日	二三元四八	二三元四八	二三元四八	二三元四八	二三元四八	二三元四八

現金

週一 給赤暗市因掉期將屆，仍利買方，人心興奮，市勢猛漲，晨開六千四百六十元，開後補空之風忽起，外滙隨軟，價乃哄上，旋即回平轉穩，不久利多傳說甚盛，再度哄抬至六千五百元，收市六千四百九十六元，比上週六軋升四十七元，有四十五元上落，交易四萬兩，飾金不動。

週二 給赤暗市稍變化，先微漲，繼銳落，終乃轉入盤境，晨開六千五百○五元，微升後，立見回退，旋有利空消息傳來，價乃銳落，降小至六千四百五十元，此後上下盤旋，起落甚小，收市爲六千四百七十四元，比上日回降二十二元，有五十六元上落，交易共三萬兩，飾金掛小五元。

週三 給赤暗市以掉期將屆，勢成盤旋，起落均甚狹，晨開六千四百六十五元，微升後，以美滙帶硬，大戶塞出，散戶跟售，價乃步降見六千四百五十三元低價，旋復盤升，收市六千四百七十二元，比上日微降二元，有二十四元上落，交易僅萬兩，飾金掛高五元。

週四 給赤暗市雖掉期即屆，而賣方貼出甚少，空頭不急抵補，多方放呆難施，結果漲落甚微，晨開六千四百七十八元，旋美滙雖結，抬升至六千四百八十九元，旋傳荷印勢趨緊張，乃又回平，後乃盤旋下退，而局勢逝平，收市爲六千四百六十一元，比上日微小三元，有二十八元上落，交易一萬五千兩，飾金不動。

週五 給赤暗市甚形呆定，起落亦微，晨開六千四百六十元，散戶提升後，以滙票荷翻空力售，七美硬至可結，價遂驟退至六千四百五十三元，後以散空補吸，於午稍中稍々盤上，收市六千四百六十九元，比上日無榮辱，有十六元上落，交易一萬三千兩，飾金掛平。

週六 給赤暗市掉期開做後，七期新交易登場，開盤六千四百四十元，掉期四十二元，新空抛賣，立即退下，旋以下月美金五元四○六二五可結，利空傳說亦盛，金號力售，退至六千四百十元，收市稍提上爲六千四百十六元，比上日小十一元，有三十二元上落，交易七萬兩，飾金不動。

(甲) 現金

日期	開盤	收盤	最高	最低
週一	六·四六○·○○	六·四九六·○○	六·五○○·○○	六·四五五·○○
週二	六·五○五·○○	六·四七四·○○	六·五○六·○○	六·四五○·○○
週三	六·四六五·○○	六·四七二·○○	六·四七七·○○	六·四五三·○○
週四	六·四七八·○○	六·四六一·○○	六·四八九·○○	六·四六一·○○
週五	六·四六○·○○	六·四六九·○○	六·四六九·○○	六·四五三·○○
週六	六·四四○·○○	六·四一六·○○	六·四四三·○○	六·四一○·○○

(乙) 飾金

日期	行名	兌出	收進
週一	大新	六九五·○○	六五五·○○
週二		六九○·○○	六五○·○○
週三	同同	六九五·○○	六五五·○○
週四		六九五·○○	六五五·○○
週五	行行	六九五·○○	六五五·○○
週六		六九五·○○	六五五·○○

軍票行市

附註：法幣百元計算

日期	買價	賣價
週一	四四圓	四三圓七五○
週二	四三圓八七五	四三圓六二五
週三	四四圓二五○	四四圓
週四	四三圓八七五	四三圓六二五
週五	四三圓八七五	四三圓六二五
週六	四四圓	四三圓八七五

貼現拆息

日期	貼現	拆息
週一	升水四·○○	○，○七
週二	升水一·○○	○，○三
週三	升水一·○○	○，○三
週四	平掉	○，○三
週五	平掉	○，○三
週六	平掉	○，○三

公債

週一 債市以無稽謠傳紛紜，致起回風，結果除乙種外，一律下降二角至七角不等，成交約計二百萬元。

週二 債市先挺後疲，再趨下游，結果除丁種外，一律下跌一角至五角半不等，交易約二百三十餘萬元。

週三 游資集中證券，人心頗好，八債市況又起漲風，結果各債一律猛升四角至一元三角半不等，交易達三百二十萬元。

週四 市況步上日之漲風，仍廣續躍升，雖有多頭獲利出籠，而漲勢方興未艾，結果各債一律上漲三角至九角不等，成交三百五十餘萬元。

週五 連漲之後，多頭獲利紛起出籠，跌風突起，結果各債一律回小四角半至七角半不等，成交三百萬元。

週六 債市又起漲風，共勢先昂後平，結果各債一律大一角至三角半不等，成交約一百五十萬元。

類別	週一	週二	週三	週四	週五	週六
甲統 最高	六八·○五	六八·○○	六八·九五	六九·四○	六八·九○	六八·八○
甲統 最低	六七·三○	六七·四○	六七·八○	六九·○○	六八·三○	六八·四○
甲統 收盤	六八·○○	六七·四五	六八·八○	六九·一○	六八·五○	六八·六五
乙統 最高	七一·○○	七一·一○	七一·三○	七二·三五	七二·○○	七二·○○
乙統 最低	七○·三○	七○·四○	七○·六○	七一·四○	七一·三○	七一·八○
乙統 收盤	七一·○○	七○·一五	七一·二○	七二·○○	七一·八○	七一·八五
丙統 最高	六九·一○	六九·一○	六九·三○	七○·二五	六九·九○	七○·一○
丙統 最低	六八·五○	六八·三五	六八·三五	六九·一五	六九·三○	六九·六○
丙統 收盤	六八·九五	六八·四○	六九·二五	七○·一五	六九·四○	六九·七五
丁統 最高	六八·三○	六八·八○	六七·○○	六七·八○	六七·三○	六七·七○
丁統 最低	六八·三○	六八·四○	—	六七·四○	—	六七·四○
丁統 收盤	六八·三○	六八·八○	六七·○○	六七·七五	六七·三○	六七·四○
戊統 最高	六七·八○	六七·七○	六七·九○	六八·七○	六八·二○	六八·○○
戊統 最低	六六·七五	六七·二五	六七·二○	六八·○○	六七·九○	六八·○○
戊統 收盤	六七·三○	六七·二○	六七·八○	六八·五五	六七·九○	六八·二五

滿洲國各煤礦 本年度出煤計劃

△大連特約通信

爲應付日滿兩國煤炭需給關係所制立之去年度出煤計劃，雖於年度初較佳，但自六七月起由於勞動者移動顯著，致八，九，十月之產煤，逐月有全面的減退之傾向，日滿兩政府，有鑑及此，乃動員各方面關係者，經努力，資材，資金等各部門，研究萬全對策，爲該對策之緊急處置手段，先交付增產獎勵金或網羅軍，官，民，組織煤炭激勵班，派往各現地，督勵增產更強化現場重點主義，對在煤礦第一線之從業員，使其生活安定，努力使其明瞭出煤報國之意義，結果，苦力移動率漸次減少，於是十一月及十二月兩個月產煤量，漸近於預定計劃，尤其十二月中，滿炭管轄內之各煤礦總產煤量，與前月比之增加百分之十三，與前年同月比之，增加達百分之三十，此爲滿炭公司創立以來之最高成績，由此全國的產煤之增加，則鐵路輸送量，於今年一月九日，終亦一日突破七萬噸。

如上所述，在上半期產煤成績，雖一度陷入可憂慮之狀態中，但至下半期，則漸次脫出減產範圍，在全體上觀之，可謂已收到相當的成績，然而與年度初之預定計劃，依然相差甚遠。

第一次五年計劃爲最後年度之本年度，在使其達成第一次五年計劃目的之同時又爲整頓態勢向第二次生產力擴充上邁進之年度，故各方面均極注意，是以當局者，則以是正各產業部門間跛行性爲第一重點，對第一次五年計劃有最大缺欠之煤礦部門，決盡可能的迅速是正之，謀進行保持各部門均衡的開發計劃，即當規定第一項五年計劃時，對煤炭部門，殊欠正當之認識，因而煤炭之開發，致較其他部門爲遲，於是昭和製鋼所之製銑能率，亦隨之低下，奉天鐵西工場地帶之工場，竟有因此轉業或歇業者，同時對日供給，亦隨之發生大障礙，不能履行定約，爲是正此等基礎產業部門間之開發不均衡，整備向第二項生產力擴充計劃上邁進計，日滿兩當局，均積極的調整機構，謀使煤炭有劃期的大增產，於是因此竟有將其他部門之一部犧牲者。

現在政府，滿炭，滿鐵，東邊道開發公司，本溪湖煤鐵公司，日滿兩事各關係方面，鑑及向之出煤計劃，常發生障礙，行至中途有行不通之勢，故本年度出煤計劃，決對上年來關於資金，資材，勞力，電力並輸送力等各方面條件，加以詳細的審議，最近其最後案，業見決定，依據本計劃，全滿出煤目標，與去年度實績相比較，預定可增產五百萬噸或六百萬噸。

而其增產最大之重點，主爲滿炭系諸煤礦，其產煤目標，預定達到總出產數量半分，壓倒從來居於首位之撫順煤礦以下的滿鐵系諸煤礦，繼此謀置其重點者，則爲東邊道之開發至琿春煤礦，均期待其能比去年度實績有飛躍的增產，今錄其煤礦別增產計劃如左：

滿炭—爲增產中心之滿炭總產煤量，對去年實績，預定增產約百分之四十，其中北票煤礦因昭和製鋼所，將原料自給計，故由滿炭手中取來，合併於昭和製鋼所中，密山亦擬出資一億圓設立密山炭礦株式會社，本年度計劃，預定密山產煤數量達去年實績百分之十八，北票爲百分之四十，其他如田師傅，和龍，復州，札賚諾爾等，亦謀儘量使其增產。

滿炭系諸煤礦—爲滿炭系二大煤礦之琿春，舒蘭兩煤礦，漸次脫離準備期，自本年度起，即可入於本格的出煤，預定使琿春煤礦產去年之三倍半，舒蘭煤礦五倍，營城子煤礦亦預定使其增產百分之二十。

滿鐵系諸煤礦—從來占全滿總產量過半數之撫順煤礦，其採掘程度，已達最高限度，今後重點則置於蛟河煤礦上，其他如老頭溝，烟台，瓦房店等諸煤礦，亦預定使其增產。

東邊道開發—現在採煤中之鐵廠子，五道江，八道江等各煤礦，亦決定使其增產，本年度更新開烟筒溝及三岔子兩煤礦。

本溪湖煤鐵—此處煤炭因係強力的粘結性煤，故爲昭和製鋼所等所不可缺者，又於日滿鋼鐵增產計劃上亦有極大關係，故本年度決使其盡可能的增產。

上海廣播無線電台 播音節目

六月十六日(星期一) (周率 九〇〇)

上午一一、〇〇 家庭節目 (賢妻良母的養成)
一一、二〇 唱片 (中國音樂)
一一、四〇 教養節目 (腦力的保護)
一一、五九 報時 (北京語)
下午一二、〇〇 唱片 (西洋音樂)
一、〇〇 報告新聞 (英語)
一、三〇 唱片 (粵音樂)
一、五〇 唱片 (中國音樂)
二、三〇 報告新聞 (北京語)
三、〇〇 唱片 (中國音樂)
三、三〇 經濟新聞 (上海語)
四、〇〇 休息
六、〇〇 兒童節目 (一、兒童新聞 二、世界發明史「鋼筆的發明」三、教唱歌「花與鳥」)
六、三〇 報告新聞 (廣東語)
七、〇〇 教授日語
七、三〇 報告新聞 (上海語)
八、〇〇 趣味演講 (地球的引力)
八、三〇 報告新聞 (英語)
九、〇〇 唱片 (彈詞)
九、三〇 唱片 (評劇)
一〇、〇〇 報告新聞 (北京語)
一〇、二五 唱片 (西樂)
一〇、五〇 時事講述 (北京語)
一一、〇五 豫告節目 (北京語)

中央廣播無線電台 播音節目

周率 六六〇KC 波長 四五五M 呼號 XGOA

六月十六日(星期一)

上午一二、三〇 歌唱 「夜深沉」「木蘭從軍」等
一二、四〇 生活講座 怎樣應付貧苦的生活—貧苦的生活
一、〇〇 報時
一、〇〇 報告新聞 (日語)
一、一〇 西樂
一、三〇 故事 精忠岳傳—何元慶兩次遭擒 張闊儒
二、〇〇 京劇 紅樓二尤、四五花洞、賜雙等
二、三〇 國文教授
三、〇〇 政府公報 報告新聞
三、一〇 粵樂 漢宮秋月、倒影搖紅等
三、三〇 經濟新聞 上海語 (轉播上海)
六、〇〇 兒童教育 兒童科學『小科學家』兒童講壇 兒童故事『苦兒努力記』 劉濤 李淑慧
六、三〇 日語講座 (高級—日語講座第二輯 初級—日語講座第一輯) 黃鑑村
七、〇〇 報告新聞
七、三〇 友軍將士節目
八、〇〇 西樂
八、三〇 友邦僑民節目
九、〇〇 報告新聞
九、一五 粵樂 好春九、雁塲三度等
九、三〇 京劇 洛神、彩樓記、六月雪等
一〇、〇〇 報告新聞
一〇、二五 西樂 室內樂 (轉播上海)
一〇、五〇 時事論述
一一、〇五 豫告節目 紀錄新聞

杭州廣播無線電台 播音節目

呼號 XGOD (周率 九九〇)

六月十六日(星期一)

上午一一、〇〇 家庭節目 賢妻良母的養成 轉播上海
一一、二〇 唱片音樂 轉播上海
一一、四〇 教養節目 腦力的保護 轉播上海
一一、五九 報時
下午一二、〇〇 唱片 歌唱
一二、三〇 演講 中國國民黨
一、〇〇 唱片 西樂
一、二〇 唱片 京劇
一、五〇 唱片 粵樂 轉播上海
二、一〇 唱片 評劇
二、三〇 報告新聞國語 轉播上海
三、〇〇 豫告節目 唱片 杭劇
三、三〇 經濟新聞 滬語 轉播上海
四、〇〇 休息
六、〇〇 少年節目 市立府前街小學
六、三〇 日語講座 中日對照
七、〇〇 友軍將士節目
七、〇〇 新聞
七、一五 西樂
七、三〇 日本音樂
八、〇〇 唱片 京劇
八、四〇 報告新聞 杭州語
九、〇〇 唱片 彈詞 轉播上海
九、三〇 遊藝 轉播中央
一〇、〇〇 報告新聞國語
一〇、二五 遊藝 轉播中央
一〇、五〇 時事解說國語 轉播上海

船期

出口船期

船名	日期	公司
△南通任家港兼灣滸浦班		
鴻運	每晚准十時	福順
大連	每晚准十時	萬和
天盛	每晚准十時	益泰
順風	每晚准十時	萬利
華平	每晚准十時	中華
南通	輪流開	中華
長豐	每晚准十時	長豐
△常陰沙新生張黃新港班		
安和	十六日晚九時	大新
復興	十六日晚九時	興南
新源	十六日晚九時	東海
安泰	十七日晚九時	大新
華通	十七日晚九時	華興
長豐	十七日晚十時	長豐
▲北沙青龍牛洪豎積崇明班		
大華	每晚十一時	順風
華豐	每晚十一時	中華
▲閔行葉榭班		
華國	每晚十一時	捷興
▲三十四號洋橋班		
內河輪	每隔二天開	利濟

上海特別市公用局佈告 用字第二〇號
查營業人力車爲簡便交通工具，其數量之多寡，應視社會之需要，予以隨時調劑，以資供求相應，現本局登記之人力車，已達一萬一千餘輛，而浦東浦北復有因營業清淡，無力納捐，請退回牌照者，是則供過於求，已甚明顯，本局爲維護已登記之車商利益起見，定於本月十六日起暫停登記，除呈報並分令外，合亟佈告，仰各車商一體知悉。此佈
局長 葉雪松
中華民國三十年六月十四日

原利一法律事務所
辯護士 法學士 原利一
四川路一一〇號四川大樓三七一—三九號房間 電話一四二一七號 住宅電話四五三九一六號

靈柩運輸代辦
本公司辦理京滬杭甬鐵路沿途各站運柩手續簡便服務週到取費低廉如蒙賜顧請打電話(〇二)二四六七號或駕臨虬江路七九一號本公司接洽可也
上海大丸運公司

高瀨齒科醫院
齒科一般、口腔外科、光線(X線)(短波)科
院長 大阪齒科醫學士 高瀨德太郎 大原福次
上海吳淞路稻垣萬山路南

同仁會上海醫院
胃腸病科 內科一般、小兒科 產科 婦人科 姙娠相談 內臟外科 外科一般 性病科
院長 醫學博士 鎌形和夫 古川盛雄 今宗三郎
愛克斯光線科、物療科 隨時可以住院
北四川路海寧路角虹口大廈二樓 電話四〇八五八號

總院 內科，外科，小兒科 產科，婦科，耳鼻科 眼科，皮膚泌尿器科 X光科，齒科
總院 上海靶子路三六號 電話四〇〇九〇號
分院 八字橋(傳染病科)
分院 南市(內科・外科)
虹口醫院

立愈 腦弱 耳聾丸 健腦清耳神效 購服保爾除根
聰耳效驗如神非但全愈奇在除根發傳以來二十餘年服過腦耳病愈者無止千萬耶怕耳爛膿水淋漓耳菌塞鳴頭暈腦脹鼻流清涕等購服此丸藥到病除每瓶三元外埠函購加三發行所上海泥城橋東首北京路口瑞康里救生堂製藥社
本堂佛學良方 監製耳丸功能健腦

百老滙大戲院 提籃橋滙山路
時間 二時 四時 七時 九時半 價目 二角 四角 角 童 幼 三角 四角
李紅 中國卡洛夫 姜明 王竹友
驚人傑作恐怖鉅片
殭屍復仇記
真殭屍出現 怕煞！ 嚇煞！ 有冤報冤 有仇復仇

威利大戲院 海寧路乍浦路中
新時間 二時半 四時半 六時半 八時半 價目 八角 六角 七角 五角 四角 二角
電雷華公司最新探險巨片
羅賓遜漂流記
片中有詳細華文說明

萬國大戲院 東熙華德路亞德路口
座價 樓上四角 幼童二角 樓下三角 幼童五角
時間 新鐘點 二時半 四時半 七時半 九時半
新型時裝哀艷愛情大傑作
英茵 黃河 屠光啟 丁芝 主演
返魂香
艷屍回生 雙侶遠颺 情侶捨命 香魂茫茫
下期開映 藝華公司古裝歷史偉大鉅片 英烈傳 李麗華 梅熹 主演

長春衛記 常錫文戲 東熙華德路亞德路角
重金聘請常錫男女名角
六月十六日
日戲(二本) 三看御妹 封加進二上宮樓討終身
夜戲(十二本) 狸猫換太子 包公假死龍吉劈棺
價目 座 一律四角 幼童二角半
日戲時間 一時三刻起至四時 夜戲時間 七時半起至十一時

中華大戲院 南市中華路方浜橋 電話(〇二)七三五七
今日起隆重獻映
周璇 呂玉堃 袁紹梅 諸大明星合力演 唐代古裝 國華出品 香艷宮闈鉅片
梅妃
洛陽城破 叛賊猖亂 艷妃被拴 帝妃逃難
座 樓上 樓下 軍警 幼童 價 六角 五角 四角 三角 新鐘點開映時間 一時 三時 六時 八時
今天加映廿九號世界電影新聞片
密切注意！ 下期鉅片！

虹口中華大戲院 虹口北四川路大德里對面 電話(〇二)三三七〇
時間 二時 四時半 七時 九時 價目一律法幣 三角 五角 八角
今天開映 袁美雲 梅熹 李紅 主演
西施
未看諸君速看 臥薪嘗膽 發憤圖強 動用資本二十七萬 參加演員二千人！！ 佈景之大 場面之闊 一切都在西片之上
下期開映 勝利的歷史

滬西中華大戲院 滬西曹家渡五角場
開映時間 二時 四時 六時半 八時 票價 樓下 五角 幼童 二角 樓上 軍警 一律 三角
今天起隆重獻映
陸露明 嚴化 關宏達 楊柳 主演
慾燄
淫婦劈棺，離奇慘案
下期又一偉大鉅片 袁美雲 王引 主演 森林恩仇記

回力球
逢星期日 六 連賽二場 日場二時半起 晚場八時起
星期一至星期五 每晚八時起賽

强化國府政治力 實施清鄉工作

華中日當局發表意見

△本報特訊 自國府清鄉委員會成立後，各地均已着手籌備，此後對於每一地區中，實施清鄉工作，定能確立地方治安及將務繁盛，復興新中國，建設東亞新秩序，皆能逐步實現矣，現日本在華中我軍當局，對於國府成立清鄉委員會成立之意見，據談：

吾軍近將與國民政府協力，預定於揚子江下流地帶之一定地域中，實施清鄉工作。本工作爲確立地方治安，及使民生之復興繁榮，又將由此以作强化國民政府之政治力爲目的矣。但此項工作，首先限於一定地域內之理由，厥唯實現前述目的，盡可能使其完成模範區域耳，其間與之並行者，則爲組織以中國爲主體之堅實治安機構，伴其發展，漸次擴大工作地域，俾維持地方治安之責任，名副其實，同時應視中國所担任之各項工作，爲冀希中之際段措置也，軍於現時作戰地域，排除各種不便及困難，認爲殊有一意努力完成之必要，由中日互相信賴之念出發，立足於建設東亞新秩序之大乘見地，前與國民政府協議之結果，於茲已得其成案矣，蓋爲治安肅清基礎之各種軍事措置，鑒諸現下實情，於一定期間中，將以日軍爲主體者，實不得已也，然於此地域中之政治，經濟，及其設施，則委諸國民政府自主活動，藉以增養該政府之政治力，同時使能迅速有效發現其成果，而圖中日協力具體處理事變也。

蘇聯商輪 行駛遠東航線

歐洲戰事連續三年，交戰國船隻均以供本國應用停航遠東。素以行駛遠東船隻最多之英國船隻，亦以戰事關係，停航遠東，客貨需求，頗感不敷。其繼起以代者，美國總統輪船公司及其經理之船隻，往以福來洋行代理各輪隻，維持滬美遠東間之航行，繼之蘇聯當局，亦已派商輪十二艘駛來遠東，上海方面經理者爲鴻運航務公司。遠東各航線輪隻稀疏際中，蘇輪乘機以代。蘇當局已派鉅型商船十二艘航行遠東各地此後除行駛上海外，將專駛香港新加坡或仰光方面。從內蘇泰訂立商務協定關係，其航線將展至泰國曼谷，印度喀爾各答等地。據航業界消息，其已駛抵香港者共有三艘，其已入香港大角嘴船廠修理者有二艘，入九龍船廠修理者計一艘。每船載重，均在五千噸以上。所有船員，俱屬俄人，船員中厨房雜役餐廳人員，均由俄婦充任。其中一艘，船主及伙夫，亦爲俄羅。預料蘇輪行駛滬港仰光曼谷各地，在國際情勢下，咸認爲較其他國籍船隻爲安全，業務必較發達。

米號糾紛 靜候調處

本市一部份米號職工，因要求增發薪津，以致發生勞資糾紛。迄未經圓滿解決，雖經關係方面數度召集該業勞資雙方代表居間調處，卒因各自成見，或因店人數不足，未克平息糾紛，茲悉該業勞資雙方已漸告醒悟，鑒於長此以往，終非善策，茲聞關係方面復將定於日內召集該業勞資雙方代表秉公調處，屆時勞資雙方均將派員出席。

大量煤斤運滬

記者向煤業界探悉，邇爾煤斤來源愈趨暢旺，每日抵埠者平均在一千噸以上：（一）華綸洋行經理之巴拿馬商『卡萊』輪，裝來煤斤四千七百三十噸，係於昨（十五日）午後四時抵達此間，輪泊浦江第廿一，廿二號兩浮筒，（二）開灤公司經理之巴拿馬商『挪琪』輪由秦皇島裝來煤斤三千噸，（三）『依賽』輪明日抵埠，裝煤一千五百噸，關於浦東虹口，滬西各大小煤棧存底，刻因來源湧旺，去路滯呆，故已愈趨充實，據某煤商語記者，現存儲浦東煤斤爲數最多，虹口次之，滬西較少，除大部份爲各大煤公司囤儲，其餘一部份則已由各持貨人轉售與各煤行號，現全市存煤統計尚達四十萬噸左右，顯已較前增多，該項存煤以目前去路而觀，足夠半年需用。

「勝利之歷史」觀後記

昨日中華電影公司假座融光大戲院試映德國記錄影片『勝利之歷史』，特招待本埠各機關各報社之人士前往觀覽，所到人數約二千餘人，甚盛前盛況，對於該片之攝影角度優美，及剪接技巧之生動，無不好評，尤以其加插之卡通地圖，代爲說明德軍進展之路線，使在座觀衆易於理解明瞭，而博得全場之一致興贊。

全片共分序篇與本篇二部，序篇名『向前決戰』，本篇名『進擊』，情節爲吾人所熟知之德國奮鬪之過程，宛如一部近代的德國史記，現記者的速記手法，將全片畫面展々開之過程，錄下以陳讀者：

『向前決戰』，係述一六四八年，三十年戰役完畢後之德國，內部爲邦陷於分裂狀態，英法乘機陰謀削減德國民族勢力，當至二百年後之卑斯麥首相統一德國時，英國更爲擴展殖民地的野心所衝動，想稱霸全世界，愈以種種手段刺激德國，故兩國之間的仇恨愈結愈深，結果遂釀成一九一四年至一八年之第一次世界大戰。

德國苦戰四年有半，卒以國內政治崩潰，英法等協約國乘機獲勝，德國祇能屈服於苛刻的凡爾賽條約下，忍受無窮之苦囊。

自希特勒元首奮然崛起，國社黨執政宣佈國民皆兵，進兵萊茵河，廢除凡爾賽條約，完成西部防線，收捷克爲保護國，惟波蘭仍操縱在英法勢力之下，故爆發了一九三九年之德波衝突事件在十八天之閃電戰術下，便克復了波蘭的華沙政府，同時英法亦計劃進兵斯干的納維亞，德以先着顯的态態，順利地進兵丹麥，挪威，瑞典，以作防禦，此時全德人民信賴元首向前決戰之決心，亦愈益堅强，而第二次歐戰之序幕亦將開展。

接下，便是本篇之『進擊』，由於剪接技巧之優良，和音樂効果的動人，愈使畫面呈着緊張的形勢，比利時的投降，英法聯軍的敗退，德降落傘部隊的活躍，與機械化部隊之進擊，突破法軍所認爲有恃無恐的馬奇諾防線，而至一九四〇年之六月十四日，便佔領了巴黎，十八日法政府向德求和，在前次歐戰議和地的維琪尼森林的火車中，簽訂光榮和平的停戰協定，而西線戰事的勝利，其戰功亦將名垂古千秋而不滅，全篇亦於此結束而閉幕。

現在英德還在戰鬪之中，我們以銀幕上所映德軍之英勇的戰績，預期軸心國家的勝利是指日可待，而建設世界新秩序的實現與完成之期亦不遠了。

展開德意志民族的光榮戰績 預期世界新秩序之建設完成

各界沉默紀念 國父廣州蒙難

今日爲國父廣州蒙難十九週紀念日滬市各界，決一致沉默紀念。效法總理堅毅不撓之精神，努力本位，用以完成和平建國，復興中華民族偉業，又本市各級學校，亦沉默紀念國父偉大精神，藉以勉勵各級同學效法。

兩租界電車售票 在交界處接替

兩租界電車公司之十七，十八兩路無軌電車，五相越界行駛，現爲減少停車時間，將售票員分班接替，即車抵愛多亞路交界處時，另派員接班，不再在大世界停車等候售票，如此可節省停車時間，班次亦可增加，日來試辦，尚稱順利云。

銓叙會重議加薪

工部局職員普遍加薪案，自經銓叙委員會議決提出，唯以全市各界人士認爲工部局職員普遍之加薪，足以刺激物價之上漲而使公衆生活負擔日趨加重，乃迫切呼籲，當工部局董事會於上週三舉行兩週一次之例會時，曾飭銓叙委員會所提原案，予以討論，結果議定暫爲擱置，蓋職員薪給之增加，亦是使工部局財政情形難予調整籌措也，茲悉銓叙委員會，以奉董事會之命，定於昨十五日下午四時半召集會議，重行審查原提加薪一案，消息靈通人士認爲銓叙委員會之開會當抱極客觀之態度，作最審慎之考慮，其應注意之點有三：（一）工部局各級職員目前之基本薪給，生活津貼及米貼之情形，（二）目前物價之一般狀況，有無步步上漲之趨勢，（三）其他各業之薪給及津貼，其水準有無超過工部局職員者，根據以上三點，應決定依據目前客觀之情形，工部局職員究有無再行加薪之必要，惟一般市民均認爲工部局職員之再度加薪，實無確合適之理由，爲大衆幸福計，希望銓叙委員會能於今日開會時推翻原案，按所傳銓叙委員會原提加薪辦法，爲將職員生活津貼率自基本薪之百分之百五十增加百分之八十或兩百，又悉三爲增加目前職員總收入之四成，或先加兩成，而後視情形需要再加兩成云。

嗜賭失業淪爲匪

前捉推老虎車之通州人趙洪卿，近因愛賭失業，無法謀生，遂與友同鄉人張玉財，鎭江人邱錦城，作綠林生涯，在舊貨攤上購得利刀一柄，專在黎明時間伏兆豐路塘山路周家嘴路，府州路一帶弄內守候，刦取行人財物，分肥化用度日。十四日晨三時十五分，適有住居府州路九十五號魚販甬人陳花根，身藏法幣十四元四角，往楊樹浦市場販賣黃魚，行經塘山路，爲若輩暫見逐一擁上前，將其兩住，趙犯走後面抱其腰際，張郎兩犯當將其所有上項鈔資悉數搜刮一空，分頭圖逃，由華探殿季士，春司警利察，將趙張郎二犯獲，但贓物法幣，苦遭前逸，乘隊獲一屎路上，被他人拾去，當將趙等三犯，連同利刃一柄，帶入匯山捕房。昨解送第一特區法院，捕房律師將案情陳述一過，請爲延期，調查另案，繼據陳魚販證明被害情形，遂諭仍還押，改期再訊。

海市之花

第十九章 良會 （二〇三） ●秋雁●

『喂！這就是你的不好了！我已不是你所當憶念的人，你偏々還要時々憶念着，這不是自尋煩惱麼：現在我要對你說：至少是從今天起，你不能再對我憶念了！否則，於你是沒有什麼好處的！』他在責備他後，又好々地規勸他『你再想我的事，沒有不可依違的，只有教我不再憶念你，却是萬々辦不到！如要辦到，不是在我兩目旣閉之後，即是把腦力完全失去之時！而況……』叔明眞覺得非常的可憐了。

『而況什麼？』笑意不得他說下去，又忙不迭地向他問。

『而況，我祗是時々刻々憶念著你，却不顧有一絲一毫的軌外行動，這或者也是天理所容，人情所許的吧？』

想不到他又把天理人情四字也抬了出來，更把他所說的這句子，增加了不少可憐的成分！這在笑意一旦明瞭之下，那裡還不有動於中的？於是實際，除了默然相對之外，不能再說一句話！因爲實在，要他此後也不再憶念着叔明，又何嘗是可以辦到的一件事情呢！

半響半響，笑意忽然站立起來，微々一笑說：『我們總算已是暗談過，現在我想走了！』

上海廣播電台 日語講座播教程

三通書局發行『中日會話集』（38）

呼號XGOI（本晚六時至六時三十分廣播）

第二四課 動詞過去法（二）

十萬弗位利益ガ有リマシタ　賺了十萬塊錢。

一萬弗位缺損シマシタ　賠了一萬來塊錢。

昨晚ハ雷ガ鳴リマシタ　昨天晚上打雷的。

昨晚ハ火事ガ有リマシタ　昨天晚上着火的。

貴下ハ昨日何時頃着キマシタカ　你昨兒甚沒時侯兒到的？

彼人ハ昨日何時頃立チマシタカ　他昨兒甚麼時侯兒動身的

私ハ一週間國ニ歸ッテ居マシタ　我回去了一個禮拜。

私ハ幾日カ旅行シテ居マシタ　我出了幾天門兒。

彼日ハ一日遣ッテ居マシタ　那天幹了一天。

私ハ彼日大分君ヲ待ッテ居マシタ　我那天等了你半天。

日畫家牧口氏 舉行個展

日畫家牧口義氏，於本月十六日至十九日四天，假座本埠三通畫廊舉行個人油畫展，陳列作品約三十餘幅，氏之作風與日本畫壇重鎭藤島武二氏同行路，頗爲識者所愛好，今次個展開催，預料往觀之人數，必爲踴躍云。

德戰事影片 明在中華開映

德國國防司令部特攝製之戰事影片『勝利之歷史』經德國府上海電影檢查所檢驗，准予在滬放映，該片業已由中華電影公司提供，本擬假座海寧路融光開映，惟因工部局之請求，乃即改於北四川路虹口中華大戲院開映，並定於本月明（十七）日起，預料售座定告擁擠也。

華中鐵道公司 恢復各線舊名稱

華中鐵道公司，前爲適奉鐵道部意旨，經將該公司經營各路線之各項業務設施，力事改善，如改爲路員對待旅客須有禮貌，並懇切指示一切，延長各站售票時間，禁絕高價私讓車票，提早進站剪票時間，掛號行李，儘量隨旅客同車起運，增加各站脚夫人數，加售適合中國旅客食品各節，又經於京滬杭各線分別加開急行及尋常列車々次，以上種々改善，所以嘉惠行旅利便社會者，實非淺鮮，最近該公司復爲表示適合一般民衆觀感及習慣起見，特將事變後改名之滬南，杭，南寧，各路，一律恢復原來之京滬杭，江南等名稱，使一般民衆對各該路線之稱謂上仍得恢復從前習慣，庶臻便利，事雖小節，亦是以覘該公司尊重公意之一斑矣。

港泰運費加增 滬聯運未增價

英商輪隻，行駛上海香港仰光航線，自廣州灣越南海防口岸，以戰事牽涉軍事關係停駛後，本埠怡和太古洋行均調撥船隻，改駛仰光航線，至於滬港仰輪運費，兩月前一度增加百分之十五，五月二十五日由港運仰光運費，又傳再增百分之二十五，又傳香港太古公司多臣公司通告，香港曼谷間一切運費，定於昨日起，增價約百分之二十五，包括接駁運費在內，記者特詢諸此間太古公司，由滬聯運至香港曼谷兩地貨物，是否將同時增價，據稱上海公司方面代運至曼谷貨物，取道香港者，概例照報由此香港太古公司總行辦理，此間猶未與滬總行取同樣措置云。

皇家飯店 勞資談判

靜安寺路二〇〇四號皇家飯店全體職工五十餘人自於前日聯名向公司提出十項要求，因資方無意接受，乃於當日十一時發生意工等不幸事件，截至當日下午六時始告恢復原狀，聞該店資方對於職工所提要求酌表示同情，有關方面刻已定於昨日邀集該店勞資雙方代表居間調處，以期及早圓滿解決。

市府廉米減價

上海特別市政府社會局茲爲調劑民食，特採購大宗無錫秈米，舉辦平價，陳市長，淩局長爲嘉惠平民起見，將米價減低出售，以符調劑民食之本旨，現該局以市上所售米價，日趨下落，特再呈准市長，每石再行減售十元，（每石實售九十元）所需之數，由市庫撥款補償，並悉此項減價米，定今（十六）日起，仍在南市，滬西，滬北三區內，由各米店出售云。

社會瑣聞

住法租界杜神父路四四弄雙桂里二十號兩友襪廠主任甬人陳思聰之妻周羅氏，今年卅三歲，於前日（十四）下午二時因酒後與乃母羅周氏發生口角後，忽生短見，吞服來沙而自殺，經家人發覺即送廣慈醫院，救治無効延至翌晨四時身死，由院報告捕房，將尸體送入驗屍所，經檢驗後，由家屬領驗。

住民國路一五七號無錫老嫗張卜氏，今年五十九歲，近內環境惡劣，致患神經病，致日常行動，頗失常態，於十四日傍晚七時在家樓梯上失足跌下，頭部受傷昏厥，當送廣慈醫院不及救治身死，由醫院報告捕房，將尸送入驗屍所，昨值星期，待今日檢驗後由屬領殮。

法籍律師達商於十三日被刺殞命後，法租界當局對於防務驟形加嚴，對出入南市各鐵門每日派探駐防，對往來行人車輛均予嚴密搜查，自昨日起，南市警察亦予輔助，對進入租界行人令在四明公所門前人行道上排班如一字長蛇陣，挨次進行，至鐵門口，經過探捕逐一搜後放入租界。

昨日中午十二時十分，海寧路五百七十弄十一號，忽被盜匪三人闖入，據兩有手鎗，刦去財物共值一千元，携贓出門逸去。

昨日中午十二時四十分，漢口路四二九弄三十四號，有男子陳乾濤，年廿二歲，服生雅片烟自殺，由救護車送同仁醫院施救。

三 日本郵船

代理店 日本郵船 電話 一一八八八五 一二八四二

○桑港定期航 日本郵船 三井米國行
淺間丸 七月五日
龍田丸 七月十七日
新田丸 八月一日
鎌倉丸 八月十五日
八幡丸 八月廿九日

○沙市定期船【神戶發】
日枝丸 六月廿三日
平安丸 七月十四日

○紐約航路
那古丸 六月廿四日

○南美定期船【神戶發】
平洋丸 六月廿四日

○濠洲定期船【長崎發】
七月八日

四 大連汽船

上海四川路一一〇號 大連汽船 黃浦碼頭 電話 一九六四六 一五〇八七

○青島，大連行

○基隆行高雄行 福建丸 六月十九日午前十時

○廈門 盤谷行 七月六日

○廈門行 廬山丸 六月廿二日

○青島、大連行 台南丸 六月十八日 六月廿七日

○青島行 三河丸 徐州號 三興丸 六月十五日 六月二十日 六月廿五日

○青島芝罘天津行 華山丸 マリオン 六月十九日 六月廿一日

○天津行 愛國號 六月廿二日

○神戶名古屋橫濱行 妙義丸 六月二十九日

○大阪名古屋橫濱行 妙見丸 六月二十五日

○神戶行聯絡船 大洋丸 六月十八日正午

○長崎神戶行聯絡船 神戶丸 六月廿一日午前

○長崎行聯絡船
上海丸 六月十五日
長崎丸 六月十七日
長崎丸 六月廿三日
上海丸 六月十九日

○大連天津線【黃浦碼頭】
泰天丸 天津丸 大連丸 華天丸 天津丸 大連丸 華天丸 天津丸 大連丸 華天丸 天津丸
六月十五日 六月十八日 六月廿一日 六月廿二日 六月廿五日 六月廿八日 六月廿七日 六月廿九日 七月一日 七月三日 七月五日 七月七日

○青島，天津，大連線（大連直船）
長平丸 鳳陽丸 北京丸 六月十六日 六月十八日 六月十九日

五 東亞海運

電話 一九六〇〇

○孟買行 箱根丸 七月四日 七月十九日

○蘭貢，甲谷陀行 松本丸 七月四日

○馬尼刺香港行 六月廿四日 七月六日

○神戶直航 八幡丸 諏訪丸 六月十四日 七月五日

分類廣告

乘人客車，搬場汽車，通行各地，價目克己，
品川汽車行
北四川路四六八號 電話四三〇四〇號

徵求日語繙譯
今急欲徵求知日語之中國籍繙譯員年齡須三十歲以下前接洽處西華德路一五九號環球大藥廠

嘉興大戲院
東嘉興路湯恩路口

臨時時間 三時 六時 九時
價目 軍票 三角五角 軍人兒童三角
今日特殊貢獻 東寶社自信，豪華版
長谷川一夫 李香蘭 主演 傑作
白蘭之歌
前後兩集一次看完
パラダイス劇場

金光大戲院
北河南路底寶山路口

臨時院址
新鐘 二時半 四時半 七時半 九時半 四場
粵伶 泰斗 薛覺先 領銜 傑作
白燕 暨諸星合演 全部粵語歌唱鉅片
大唱粵曲 花花公子 如珠走盤
下期開映
大破間諜網 空前緊張偵探巨片

★RITZ★ 融光大戲院

地址海寧路三二〇號 電話四三〇三一
價目 日本金 大人四角 小人二角
時間 二時半 四時半 六時半 八時半（夏季時間）
今天開映
派拉蒙公司偉大出品
神槍將
每逢星期日上午十二時半加映一場
武俠驚險愛情巨片

滇省天南藥局發兌
蝴蝶草

原草形式
天生奇草 不需魂靈 鴉片白粉 自然斷癮
此草產滇西大理深山，服此戒烟，百不一失，四十年來，西南各烟民，特有此草可戒，故有錢即吸，無錢即戒，一年中有戒烟十餘次者，因其斷癮容易，事完，不感痛苦，又可照常工作，故視戒烟爲平常之事，運輸不便，故磨粉製片，更易吞服，嗜烟者，有天然異草，不可錯過，一試之下即得跳出苦海。
若問此草何所奇 去問旅滇雲南人！
上海大新公司後面勞合路 新光藥房 代理發售
原價每瓶五元特價祇收三元 電話：九七九〇二隨接隨送
試（一）寒草一片於烟槍，五分鐘後，老膏完全化盡（二）服草兩天後，大便惡臭異常排出黑物。
外埠代理
無錫大陸藥房 硤石華美藥房 蘇州亞洲藥房 杭州太和藥房 南京太和藥房 漢口亞洲藥房 蘇州新蘇實業社 揚州永安商店 常州太和藥房 蚌埠中法藥房 鎭江大中西 蕪湖廣濟藥房 崑山中英藥房 奉賢倪順興號 泰興中外藥房 高郵天成藥房 松江中西藥房 江陰歐洲藥房 杭州四明藥房 嘉興天一藥房 太倉中西藥房 南通太和藥房 湖州大陸藥房 常熟五洲藥房

伊斯拉文 糖衣片

【主治】
急性慢性淋病
淋病性膀胱炎
淋病性關節炎
淋病性副睾丸炎
婦人淋病
細菌性腸疾患

本片劑中之主成分，經過消化器官以後，其結果必取道腎臟，通過淋菌巢穴，自尿道口排泄體外，其間直接對於淋菌之有殺菌及抑制發育之作用，自可無待贅說，同時因其又能鼓勵體內細胞，頗足以增進全生體之抗淋力量，是以淋病患者服本片劑以後，先則可去尿道漏膿及排尿疼痛等症狀，繼則尿歸清澄，淋絲消失以至於顯微鏡下不能證明淋菌，此外如淋病性關節炎及淋病性副睾丸炎等，且莫不可由此而達治癒。

本片劑內服期間，並無不良副作用之可慮，而儘可安心運用，是爲特長。

（包裝）10片 20片 50片 100片 300片 500片

武田大藥廠
日本大阪市東區道修町
上海福州路一二五號
漢口江漢路
廣東漢民北路一五四號

41(5)17

綜合版

歐亞對新秩序之共同奮鬪

目前軸心國之對英戰爭，實在已逐漸有演變爲對美戰爭之可能，抑且在實際上美國對歐亞雙方之敵性活動，早就使其操縱了英國的作戰局勢。本來，這次歐亞在軸心國領導之下，世界新秩序的建設是以海洋霸權之擊潰爲基礎的。不僅日本在東亞所負之使命，乃在於使東洋回歸東洋，澈底肅清一切侵略中國之西洋殖民地化惡勢力，就是歐洲在德義兩國聯合行動之下，也有使歐陸回歸歐陸，而澈底掃除一切大陸外海洋霸力之決心。因此，這次戰爭可說是清算帝國主義的戰爭，從其實質上看，和以前美國提倡之『門羅主義』，或甚至美國獨立革命之鬪爭，原來有同一意義的。美洲在百餘年前要排脫歐洲帝國主義之侵入，乃以美國獨立革命爲契機，奠定了日後美洲『門羅主義』之新秩序建設。可是美洲人旣不願其它國家勢力之進侵，其它各洲豈又願接受來自美洲任何國勢力之稱霸呢？我們須知近代帝國主義之大本營，原是建築在英國海洋霸權之上。美國之獨立革命，便是首先對此霸權作反抗的鬪爭。在英國之海洋霸權經美國之鬪爭而從新大陸退出，乃加強了百餘年來對亞洲之侵略。英帝國主義雖在美洲失敗，可是在亞洲却成功了。其勢力從印度洋到南太平洋，一直達於中國海，可說是絕未碰到一個敵手。於是英國對東亞之海洋霸權，便早已築成了一個堅强的基地。對歐洲大陸方面呢，英國雖沒有侵略的殖民地勢力，可是在其一貫的均勢政策之下，歐洲大陸始終便不能組成一自由聯合的集體，只有在分崩離析的局面中，時受英國政治和經濟勢力之統制或支配，因爲英國所恃的雖爲海洋霸權，可是此種海洋霸權却以能絕對支配歐陸勢局爲其唯一寄托。一旦此種寄托的霸權維持力失掉了，便將引起其霸權的致命打擊。尤其在英國失掉了美洲外府之後，歐陸便是他底後倉。由於這個原因，我們方能窺知德法在歷史上演成世仇之眞正緣故。

現在歐亞兩洲，很明白地將對此近代帝國主義之正身——英國，加以整個破滅之致命一擊。蓋唯有如此始能排脫歐亞二洲於他人支配之下，而建成未來共存共榮之世界新秩序。如果我們從歷史上作一周詳的檢討，便不難察知軸心同盟之正義所在，我們眞不知美國近來對軸心國之敵性行動，果抱如何之居心！難道美國只知美洲新秩序之建立，以及解脫其外來侵略勢力之自由奮鬪，而對今日在歐亞二洲作同樣之努力却含着惡意的嫉妬嗎？何況，美國本就是反抗英帝國主義者之最初勇士，如果他對英國海洋霸權之侵略野心，不合有絲毫覬覦之想，則他還有何種理由來阻止此種霸權之永遠破滅？

基此，我們覩於美國對英國在中東侵略之鼓勵，以及對南太平洋種種之陰謀，一步一步踏上了英國所預設之陷阱，實在不能不引爲遺憾！我們從『羅賓慕爾』事件上看，羅斯福總統也許還對參戰問題在下着謹愼的棋子。但同時我們覩其處々與英國狼狽爲奸的情況，甚至在太平洋附近散播着破壞東亞新秩序之種子，則又深慮其未來行動，不幸將命中義大利首相所言，成爲對內形成極權政體之唯一邏果。然而無論如何，我們站在中日分擔建設東亞新秩序之偉大使命上，必須對美國干涉之任何敵性活動，抱反對到底之決心。

妻權怒張下的組織 狗窩會

慧。

業報世界諸讀者美國狗窩會的消息，可是並不詳細，在目前妻權怒張的時代，這個新花樣頗有蔓延各國的可能，爰爲本報讀者介紹該會的內容和起因。

狗窩會開始組織於波爾的麻城，該會的宣言內容，簡括的譯出來是：『我們做丈夫的男人辛苦了一天，回家後原應享受一些恬適的慰藉，消除日間的疲勞，可是我們在家中的地位，却等於一隻吟叭狗，爲妻子所使喚，玩弄，這眞是丈夫們太可憐的遭遇，所以凡屬想出頭的男士，都請加入本會，本會在鄉間建有富麗堂皇的娛樂總會，可以玩戶外的高爾夫球，可以玩戶內的『造橋』，可以欣賞玩女人，可以狂歡縱飲啤酒，本會絕不許『妻子們』侵入來提回他們的丈夫，本會保障丈夫們的尊嚴，給丈夫們以應有的享樂。……』宣言發出後二十小時內，報名請求入會的『狗』即達一千之數，入會只有一個條件宣誓立志不再低頭於『太太』的高跟鞋下，不爲任何女人所利用。

狗窩會竟是『女性氣燄高漲』狂潮中，男子們的燈塔，是被壓迫男士們的救星，宣傳所及，『狗』會員紛至沓來，最近會員除波爾的麻總會之外，在紐約有七百，費城華盛頓各三百餘，匹刺堡，芝加哥其餘各四百餘，其他計千餘名，著名人物有好萊塢紅星考爾門，曼倫特市長李斯氏，波爾的麻市長傑克遜訓爲該會名譽會長，音樂名家郝賽亦係『狗』會員之一，並爲該會製會歌『我找到了安樂的狗窩』……

說到狗窩會的起因，却是一個天大笑話，彼爾的麻某汽車公司的全體職員，在星期日屆游艇一般出外旅行，並作野宴，一天歡笑易過，却遇到十幾個妙齡歡游少女，因貪戀郊趣，誤了公共汽車班次，比方有個女人約你去看電影，或跳場而要你破鈔，便該嚴厲拒絕之。該汽車公司的游艇在歸程中便多了一群鶯々燕々，至於他（她）們如何胡調，局外人自然不得而知，總之是回來得太晏的緣故，在暗色中游艇給一艘貨船猛撞了一下，這一撞便撞出那狗窩會來了。話說有一位先生在落水之餘，驚惶之餘，匆々趕回家中，向玉皇大帝一字不遺的一一報告了少女的一節，就把途過激遊一遍日間郊遊的『節目』報告了，當夜一宿無話。次日早晨，妻子起來預備好了麵包與咖啡，隨手翻閱當天報紙，觸目的大字標題是：『貨船撞翻遊艇，春色畢露』。一口氣讀完那段新聞，這一氣非同小可，暗想他倒瞞得我好緊！他奔到樓上把床上的他狠々一推，可憐那位先生還在做昨天郊遊的甜夢，給他一推，夢中又來了覆舟一大禍，醒過來自然免不得一場風波。那位先生因到公司中，自然有一番嘆氣，却道一位同事跑過來叢談。『正同與老兄同病相憐』，事有同樣苦得很，他們都嘆息着說：『我們哀，在家中的地位等於一隻狗！』同意丈夫們須得有反抗妻子的組織，這便是狗窩會組織之出發點。

實際比周璇聲音好的龔秋霞小姐

西康一座古城 傳聞已遭兵刦

西康省昌都的附近有一座古城，以前沒有人知道，後來被獵人們發現，裡面情形很是神秘，頗像桃花源，不過不如桃花源那麼出臉罷了。城圍有二十餘里，四面都是羊腸小道，非常曲折，所以外人到裡面去，必須有土人領導，不然是會迷路的，那裡有一條通金沙江河，可是河中沒有船來往，氣候乾燥，少雨，一年之中，只有秋天有雨季下一天雨，其他的日子是見不着雨點的。

城裡沒有工業，商業的交易，也採用古時制度，房屋很簡單，也沒有椅桌，人們快樂的時候就唱歌，更談不到什麼是音樂了。

他們只知道『皇上』和『頤和園』，不知道什麼是『國家』，更不知什麼是『世界』，那裡的白髮老頭很多，如果和他們閑談，老頭們都自賑他自已活得太長了。

那裏的婚姻是雜亂制度，今天結婚，明天就可以離婚，很本不知道什麼是目標，女子都以多夫爲光榮，男子沒有管束女子的權利，每到春秋佳日，或是星月明潔的時候，男々女々遊山逛景，非常快樂。

以前有人到過那裏，裏面的人非常歡迎，殷勤招待，挨戶飲食，當出來的時候，還依々不捨，極力的挽留。

民國二十年，西康剿共作戰，傳說這座『古城』，已遭兵劫，如今存在與否，就不得而知，這樣一來，這麼一個神秘的地方，比起桃花源是有幸有不幸了。

普陀之風景

好萊塢明星的珠寶

在好萊塢的群星中，各人心中都有特殊愛好的珠寶，據美國一個著名的珠寶商說：好萊塢明星的珠寶約值二萬萬美金，可惜自從梅惠絲被竊以後，這些珍貴的珠寶都被藏在保險箱裏了。

存有珠寶最富的是瑪琳黛德麗，最近他又由紐約買了一付重一百二十八克拉的綠寶石，價值四萬元，他平時不敢戴出來，除非在幾次親密朋友的宴會上他才敢戴，可是他身旁至少有二個護衛。瓊克勞馥所藏的珠寶都是些平常的，可是他把珍貴的都藏起來，他和小范朋克的定婚戒指値洋四萬，其他珠寶如翡翠耳環，紅寶石，藍寶石等共值洋十萬元左右。

寶蓮高黛有一隻金絲編成的盒子，上面用鑽石鑲出他的綽號『彼得』，他還有兩只純金的胸針，一隻鑲着鑽石和紅寶石的金劍。凱萊蘭西絲有兩件最值價錢的珠寶都存在紐約，一個是翡翠的戒指，一個是大金鋼鑽，這兩件都是他丈夫給他的。洛麗泰揚有一枚戒指，是曾經莎士比亞所用的一隻金盒上的裝飾，是鷄蛋形的黃色琺瑯上，鑲着四隻超量的珍珠，四週圍着小鑽石。

卡洛郎白有一個很美麗重八克拉的藍寶石的戒指，還有一個翡翠的戒指重七克拉，都是珍貴罕有的珠寶，可是他不像別人一樣的膽小，他無論到那裡去總是戴着。珍妮盖諾有一隻精工的手鐲，『珍妮』兩字的圖案很得那樣精巧，他自己不說，旁人是看不出的。

桃樂斯德里奧有一套白珊瑚的耳環和胸針，據說是墨西哥皇后嘉蘿達送給他祖母的，他的丈夫吉本斯爲他設計了一隻有鑽石和紅寶石的金烟盒，他隨處都帶在身邊。伊莉莎蘭迪有一個祖傳的戒指，是在古希臘城中所挖出的古物，上面並且有各種雕刻的花紋，是古時戰士們所得的一種獎賞，是值價最貴的古玩。

安秀蘿丹之近影

蠶花奶奶

南潯雖屬最爾小鎭，然其富庶，在浙江全省中眞可首屈一指，考其致富之由，則不由蠶絲起家，如劉龐張邢等積資達千萬者，亦悉賴於斯，鄉村居民，每當春分過後，即將從事育蠶，然育蠶方法，純步舊規，雖政潮迭更，而迷信之習，仍牢不可破，如摸蠶花奶々一事，則尤屬可嗤，蓋鄉村婦女，小家碧玉，於每歲淸明，輒相率來鎭作踏青之舉，於是無業遊民，慣薄少年，每厠身其間，伸手向婦女胸間亂摸，名爲摸蠶奶々，被摸者，亦惟低首含羞，絕不敢報以惡聲，蓋以爲是日乳頭被摸，則今歲育蠶，收成必有二十四分之望，倘報以惡聲，則蠶必盡遭僵斃，其愚誠不可及，可憐亦復可笑也！致一般待字閨中之少女，恐一旦遭人摸，其乳房將頓形膨脹，則將胸緊々裏敷圍，率若是，則雖遊蕩無賴之擾，亦不致有若何變化矣！

胃腸營養 若素

身體衰弱 百病雜集

身體衰弱則體內各部皆易發生障礙，因低下抵抗力之低，各種傳染病亦乘隙襲來，病弱相因，生命危出天。讀了左刊金君來函，可知服用若素後，身體逐漸轉強，一切疾病亦隨之消滅無遺矣。

140

淋病空前靈藥之新發現！

強利比兒

與六〇六異曲同工萬試萬靈

化學製劑中以「強利比兒」一藥醫治淋病功效最偉爲期迅速者僅需二天即可治痊斷根，從成份純度藥力功效各方面研究比較，全世界數千淋濁藥中「強利比兒」始終佔第一位！

☆強利比兒之五大作用 療淋能力超越於一切

強烈之殺菌作用…有菌皆滅、不留一菌

驚異之消痛作用…服藥當天、解除痛苦

迅速之退腫作用…即日消炎、兩天退腫

偉大之止濁作用…止流極速、徹底淨濁

非常之利尿作用…小便暢利、特殊獨長

☆本劑到處風行之原因

「強利比兒」臨症實驗之結果、服過者千萬人、獲愈者亦千萬人、全球名醫患者千百萬餘人、一致滿意、熱烈推崇、「強利比兒」爲化學治淋劑中最高權威製品、其榮譽竟與梅毒專葯六零六並駕齊驅

☆殷切希望

「強利比兒」功效偉大絕倫、服後獲愈者懇常口角流芳、普遍介紹、爲人造福爲己積德

☆女子淋病與白帶同時痊癒

最難治之頑固白帶「強利比兒」獨能使之斷根迅速安全、服法簡易、蓋可稱白帶救星、夫妻同服尤宜

☆主治 急性淋病・慢性淋病・尿道炎・副睾丸炎・攝護腺炎・膀胱炎・關節炎・扁桃腺炎・中耳炎・女子淋病

竹村製藥廠出品 大阪市東區南久太郎町

☆各埠大藥房均有出售

只需數粒 胃腸活潑

化食助氣 胃消毒 化腸壁 解除疲勞

常吃仁丹！消化機能的工作健全 飲食香甜、榮養增進 體育地位、自然提高

所以朝夕、及食後務須服用仁丹數粒 可以豫防胃腸病。又能順氣振精神。

並且 治癒頭痛眩暈。解消疲懶疲勞。造成蓬勃體力。

仁丹！仁丹！底確是催生精力的 常備良藥！

仁丹